



COMUNE DI GREVE IN CHIANTI
Città Metropolitana di Firenze

ORIGINALE

SETTORE6 - Servizi alle Infrastrutture e Opere Pubbliche - Servizio Lavori Pubblici

DELIBERAZIONE GIUNTA COMUNALE

N. 99 DEL 18/05/2018

OGGETTO: APPROVAZIONE VERBALE DI SOMMA URGENZA EVENTO ALLUVIONALE S.POLO
8/05/2018

L'anno duemiladiciotto e questo dì diciotto del mese di maggio alle ore 17:00 presso il Palazzo Comunale - Sala della Giunta, si è riunita la Giunta Comunale per trattare gli affari apposti all'ordine del giorno.

All'appello risultano:

SOTTANI PAOLO	Sindaco	Presente
ROMITI STEFANO	Assessore	Presente
ESPOSITO MARIA GRAZIA	Assessore	Presente
LOTTI LORENZO	Assessore	Presente
PRUNETI GIONNI	Assessore	Presente
FAINI CRISTINA	Assessore	Assente

Presenti n. 5

Assenti n. 1

Assume la presidenza il Sindaco, Paolo Sottani, partecipa la sottoscritta Alessandra Capaccioli in qualità di Segretario Comunale incaricato della redazione del verbale.

DELIBERAZIONE DELLA GIUNTA COMUNALE NR. 99 DEL 18/05/2018

LA GIUNTA COMUNALE

Premesso che:

- nel pomeriggio del 8/5/2018, intorno alle ore 17:00, nel Comune di Greve in Chianti, ad est della frazione di S.Polo in Chianti, nella zona di Poggio alla Croce – Robbiana – Panzalla, si sono verificati violenti temporali con caduta di grandine e pioggia in quantitativi eccezionali;
- tali fenomeni “imprevisti” hanno causato l'esonazione del Rio Robbiana (o Rubbiana) e del Fosso della Pieve, proprio all'intersezione con l'Ema, al centro del paese, provocando allagamenti in diverse abitazioni civili, negozi e uffici. Inoltre il reticolo minore ha provocato anche in prossimità della località il Giaco allagamenti di resedi.
- a causa della eccezionale e improvvisa piena si sono altresì verificati fenomeni di erosione che necessitano di specifici interventi di manutenzione.

Richiamata l'Ordinanza sindacale n. 52 del del 8/5/2018 con cui veniva disposta l'attivazione temporanea in forma ridotta del Centro Operativo Comunale (C.O.C) di protezione civile, sotto la direzione del Servizio protezione civile, per il coordinamento e il monitoraggio di tutte le operazioni e far fronte alle esigenze necessarie a garantire un'adeguata assistenza alla popolazione;

Considerato che:

- la sede del C.O.C. veniva individuata presso la scuola primaria di S.Polo in Chianti posta in Via Poggio alla Croce.
- l'attivazione del C.O.C. avveniva con le seguenti funzioni di supporto:
 - Funzione 1: Tecnico, Scientifica e Pianificazione;
 - Funzione 3: Volontariato;
 - Funzione 4: Materiali, Mezzi e Risorse Umane;
 - Funzione 7: Strutture Operative e Viabilità;
- il Centro Operativo Comunale, con risorse e mezzi dell'Amministrazione di Greve in Chianti e con il supporto delle Associazioni di Volontariato del territorio e dei cittadini di S.Polo in Chianti, provvedeva ad eseguire in loco le seguenti attività:
 - Pronto intervento di rimozione e smaltimento di detriti e rifiuti;
 - Pronto intervento di pulizia delle caditoie stradali nelle vie interessate;
- con comunicazione conservata agli atti dei competenti uffici, recante prot. del Comune Greve in Chianti n. 8866 e Prot. dell'Unione Comunale Chianti Fiorentino n. 8917 del 11/05/2018, veniva trasmessa ai competenti uffici della Regione Toscana una relazione descrittiva sull'accaduto contenente anche le prime, immediate stime di costo di competenza comunale;
- ai sensi dell'art. 163 D. lgs. 50/2016, è stato redatto in data 11/05/2018 verbale di somma urgenza, conservato agli atti dei competenti uffici, dando disposizioni per l'esecuzione dei lavori e servizi indispensabili per la messa in sicurezza e per la rimozione dello stato di pregiudizio alla pubblica incolumità;

DELIBERAZIONE DELLA GIUNTA COMUNALE NR. 99 DEL 18/05/2018

- nel dettaglio, si rende necessario intervenire per il soccorso alla popolazione con la pulizia delle caditoie stradali e lo spurgo delle fogne che con i detriti ed il limo risultano intasate;
- per tale intervento è stata contattata d'urgenza la Ditta Autospurgo Velox Srl di Monteriggioni (SI) che si è resa disponibile ad eseguire lo stesso nel più breve tempo possibile e a rimettere preventivo di spesa nei termini previsti dal comma 4 dell'art. 163 D.Lgs. 50/2016 e s.m.i.
- si stima il costo dell'intervento nella somma di €4.500,00 che potranno trovare copertura in bilancio sul cap. 2051, annualità 2018.
- si rende inoltre necessario smaltire i rifiuti assimilabili agli urbani (mobili/arredi e materiale galleggiante), oltre ai detriti e limo lasciato dalla piena.
- per tale servizio è stata d'urgenza contattata la Società Alia S.p.a. che si è resa disponibile ad eseguirlo nel più breve tempo possibile e a rimettere preventivo di spesa nei termini previsti dal comma 4 dell'art. 163 D.Lgs. 50/2016 e s.m.i.
- si stima il costo del servizio nella somma di € 4.500,00 che potranno trovare copertura in bilancio sul cap. 4621, annualità 2018.
- si rende infine necessario intervenire per mettere in sicurezza la viabilità di competenza comunale in seguito all'erosione della piena del fiume Ema in tre punti:
 1. due a monte dell'abitato dei Rinforzati in destra idraulica:
 - nel primo si è verificato il crollo di una porzione di muro in pietrale per una lunghezza di circa 5,50 mt per un'altezza di circa 1,50 mt. L'intervento di ripristino consisterà nel rifacimento della muratura in pietrame;
 - nel secondo si è verificato un'erosione della scarpata a retta della strada per un'altezza di circa 3 mt e una lunghezza di circa mt 2. In questo caso si provvederà mediante la realizzazione di gabbionate a rinforzo.
 2. nel terzo punto, posto 100 mt a monte dell'abitato di S.Polo, sempre in destra idraulica, si è verificato un'erosione della scarpata a retta della viabilità pedonale per una lunghezza di circa 6 mt e una altezza di circa mt 5. Anche in questo caso si provvederà attraverso la realizzazione di gabbionate a rinforzo.
 - per i descritti tre interventi di messa in sicurezza è stata contattata d'urgenza la ditta F.Lli Morganti di Greve in Chianti che si è resa disponibile ad eseguirli nel più breve tempo possibile e a rimettere preventivo di spesa nei termini previsti dal comma 4 dell'art. 163 D.Lgs. 50/2016 e s.m.i.; si stima il costo complessivo dei tre interventi nella somma di € 23.000,00 che potranno trovare copertura in bilancio sul cap. 1130, annualità 2018;
 - la somma complessiva delle spese da sostenere per tutti gli interventi sopra indicati, con rispettivi riferimenti di bilancio, risulta pertanto pari ad € 32.000,00 e sarà oggetto di specifica richiesta di copertura da parte della Regione Toscana;

Visto che l'art. 163 del 50/2016 *“In circostanze di somma urgenza che non consentono alcun indugio, il soggetto fra il responsabile del procedimento e il tecnico dell'amministrazione competente che si reca prima sul luogo, può disporre, contemporaneamente alla redazione del verbale, in cui sono indicati i motivi dello stato di urgenza, le cause che lo hanno provocato e i lavori necessari per rimuoverlo, la immediata esecuzione dei lavori entro il limite di 200.000 euro o di quanto indispensabile per rimuovere lo stato di pregiudizio alla pubblica incolumità”*

Ritenuto di dover pertanto provvedere all'approvazione del verbale di somma urgenza a firma

DELIBERAZIONE DELLA GIUNTA COMUNALE NR. 99 DEL 18/05/2018

Responsabile del Settore n. 6, Geom. Gianfranco Ermini, che, allegato alla presente deliberazione ne forma parte integrante e sostanziale;

Richiamati:

- la Legge 241/1990
- il Decreto Legislativo 18 agosto 2000, n.° 267;
- il D. Lgs. 50/2016

Visti i pareri favorevoli, relativi alla regolarità tecnica e contabile del provvedimento, espressi rispettivamente dal Responsabile del Settore 6 e dal Responsabile del Settore 2, ai sensi e per gli effetti dell'art. 49 co. 1 D.Lgs. n. 267 del 18.08.2000;

Accertata la competenza della Giunta Comunale a provvedere ai sensi dell'art. 48 D.Lgs. n. 267 del 18.08.2000;

All'unanimità

DELIBERA

- Di approvare ai sensi dell'art. 191, comma 3 D. Lgs. 267/2000 come modificato dalla legge 213/2012, il verbale di somma urgenza redatto in data 11.05.2018 del Responsabile del Settore n. 6, Geom. Gianfranco Ermini, contenente l'individuazione di massima degli interventi indispensabili per fronteggiare la situazione, meglio descritta in premessa, allegato alla presente deliberazione quale parte integrante e sostanziale
- Di dare mandato al Responsabile del Settore n. 6 di disporre gli atti e adempimenti conseguenti;
- Che il Responsabile del procedimento è il geom. Gianfranco Ermini, Responsabile del Settore 6, Servizi alle Infrastrutture e Opere Pubbliche, del Comune di Greve in Chianti;
- Di provvedere, ai sensi dell'art. 163 c. 10 D. lgs. 50/2016 alle pubblicazioni degli atti sul profilo del committente nonché alla relativa trasmissione degli stessi ad ANAC.

Successivamente, attesa l'urgenza di provvedere ai sensi e per gli effetti di cui all'art. 134, comma 4, Dlgs. 18.8.2000, n. 267 e successive disposizioni;

All'unanimità

DELIBERA

di dichiarare la presente deliberazione immediatamente eseguibile.



COMUNE DI GREVE IN CHIANTI
Città Metropolitana di Firenze

SETTORE6 - Servizi alle Infrastrutture e Opere Pubbliche - Servizio Lavori Pubblici

OGGETTO: APPROVAZIONE VERBALE DI SOMMA URGENZA EVENTO ALLUVIONALE S.POLO
8/05/2018

PARERI DI CUI AL D. LGS. 267/2000

VISTO l'art. 49 del D. Lgs. 267/2000

ESPRIME

PARERE FAVOREVOLE in ordine alla regolarità tecnica della proposta in oggetto.

Li, 18.05.2018

IL RESPONSABILE DEL SETTORE

Gianfranco ERMINI

Documento prodotto in originale informatico e firmato digitalmente ai sensi dell'art. 20 del Codice dell'amministrazione digitale"(D.Leg.vo 82/2005).

SERVIZIO CONTABILITA' E FINANZA

VISTO l'art. 49 comma 1 del D. Lgs. 267/2000

ESPRIME

PARERE FAVOREVOLE in ordine alla regolarità contabile della proposta in oggetto.

Li, 18.05.2018

IL RESPONSABILE SERVIZI FINANZIARI

Maria Grazia FIERA

Documento prodotto in originale informatico e firmato digitalmente ai sensi dell'art. 20 del Codice dell'amministrazione digitale"(D.Leg.vo 82/2005).



COMUNE DI GREVE IN CHIANTI
Città Metropolitana di Firenze

DELIBERA DI GIUNTA COMUNALE N. 99 del 18/05/2018

Approvato e sottoscritto.

IL SINDACO

Paolo Sottani

IL SEGRETARIO COMUNALE

Alessandra Capaccioli

Documento prodotto in originale informatico e firmato digitalmente ai sensi dell'art. 20 del Codice dell'amministrazione digitale (D.Leg.vo 82/2005).



COMUNE DI GREVE IN CHIANTI
Provincia di Firenze
Settore 6 – Servizi alle Infrastrutture ed alle
Opere Pubbliche

Greve in Chianti, 11/5/2018

Al Sindaco
del Comune di Greve in Chianti

Oggetto: Verbale di somma urgenza ai sensi dell'art. 163 D.Lgs. 50/2016. Evento alluvionale S.Polo in Chianti del 08/05/2018

Nel pomeriggio del 8/5/2018, intorno alle ore 17:00, nel Comune di Greve in Chianti, ad est della frazione di S.Polo in Chianti, nella zona di Poggio alla Croce – Robbiana – Panzalla, si sono verificati violenti temporali con caduta di grandine e pioggia in quantitativi eccezionali

Tali fenomeni “imprevisti” hanno causato l'esondazione del Rio Robbiana (o Rubbiana) e del Fosso della Pieve, proprio all'intersezione con l'Ema, al centro del paese, provocando allagamenti in diverse abitazioni civili, negozi e uffici. Inoltre il reticolo minore ha provocato anche in prossimità della località il Giaco allagamenti di resedi.

A causa della eccezionale e improvvisa piena si sono altresì verificati fenomeni di erosione che necessitano di specifici interventi di manutenzione.

Con Ordinanza sindacale n. 52 del del 8/5/2018 veniva disposta l'attivazione temporanea in forma ridotta del Centro Operativo Comunale (C.O.C) di protezione civile, sotto la direzione del Servizio protezione civile, per il coordinamento e il monitoraggio di tutte le operazioni e far fronte alle esigenze necessarie a garantire un'adeguata assistenza alla popolazione;

La sede del C.O.C. veniva individuata presso la scuola primaria di S.Polo in Chianti posta in Via Poggio alla Croce.

L'attivazione del C.O.C. avveniva con le seguenti funzioni di supporto:

- Funzione 1: Tecnico, Scientifica e Pianificazione;
- Funzione 3: Volontariato;
- Funzione 4: Materiali, Mezzi e Risorse Umane;
- Funzione 7: Strutture Operative e Viabilità;

Il Centro Operativo Comunale, con risorse e mezzi dell'Amministrazione di Greve in Chianti e con il supporto delle Associazioni di Volontariato del territorio e dei cittadini di S.Polo in Chianti, provvedeva ad eseguire in loco le seguenti attività:

- Pronto intervento di rimozione e smaltimento di detriti e rifiuti;
- Pronto intervento di pulizia delle caditoie stradali nelle vie interessate;



COMUNE DI GREVE IN CHIANTI
Provincia di Firenze
Settore 6 – Servizi alle Infrastrutture ed alle
Opere Pubbliche

Superate le condizioni e i presupposti di criticità e di emergenza, con Ordinanza sindacale n. 53 del del 9/5/2018, veniva disposta la disattivazione del Centro Operativo Comunale (C.O.C).

Con comunicazione, prot. . Comune Greve in Chianti n. 8866 e Prot. Unione Comunale Chianti Fiorentino n. 8917 del 11/05/2018, veniva trasmessa ai competenti uffici della Regione Toscana una relazione descrittiva sull'accaduto contenente anche le seguenti immediate stime di costo di competenza comunale:

- Rimozione e smaltimento detriti/rifiuti € 2.000,00;
- Pulizia Caditoie stradali € 4.500,00;
- Interventi di ripristino dei muri a retta sulla viabilità € 30.000.00.

Posto quanto sopra si rende necessario intervenire per il soccorso alla popolazione con la pulizia delle caditoie stradali e lo spurgo delle fogne che con i detriti ed il limo risultano intasate.

Per tale intervento è stata contattata la Ditta Autospurgo Velox Srl di Monteriggioni (SI) che si è resa disponibile ad eseguire lo stesso nel più breve tempo possibile e a rimettere preventivo di spesa nei termini previsti dal comma 4 dell'art. 163 D.Lgs. 50/2016 e s.m.i.

Si stima il costo dell'intervento , come sopra indicato, nella somma di € 4.500,00 che si cercherà di stanziare in bilancio sul cap. 2051, annualità 2018.

Inoltre si rende necessario smaltire i rifiuti assimilabili agli urbani (mobili/arredi e materiale galleggiante), oltre ai detriti e limo lasciato dalla piena.

Per tale servizio abbiamo contattato la Società Alia S.p.a. che si è resa disponibile ad eseguirlo nel più breve tempo possibile e a rimettere preventivo di spesa nei termini previsti dal comma 4 dell'art. 163 D.Lgs. 50/2016 e s.m.i.

Si stima il costo del servizio, a seguito di successiva e più attenta analisi, nella somma di € 4.500,00 che si cercherà di stanziare in bilancio sul cap. 4621, annualità 2018.

Si rende infine necessario intervenire per mettere in sicurezza la viabilità di competenza comunale in seguito all'erosione della piena del fiume Ema in tre punti:

- due a monte dell'abitato dei Rinforzati in destra idraulica:
 - nel primo si è verificato il crollo di una porzione di muro in pietrale per una lunghezza di circa 5,50 mt per un'altezza di circa 1,50 mt. L'intervento di ripristino consisterà nel rifacimento della muratura in pietrame;
 - nel secondo si è verificato un'erosione della scarpata a retta della strada per un'altezza di circa 3 mt e una lunghezza di circa mt 2. In questo caso si provvederà mediante la realizzazione di gabbionate a rinforzo.
- nel terzo punto, posto 100 mt a monte dell'abitato di S.Polo, sempre in destra idraulica, si è verificato un'erosione della scarpata a retta della viabilità pedonale per una lunghezza di circa 6 mt e una altezza di circa mt 5. Anche in questo caso si provvederà attraverso la realizzazione di gabbionate a rinforzo.

Per questi descritti tre interventi è stata contattata la ditta F.Llli Morganti di Greve in Chianti che si è resa disponibile ad eseguirli nel più breve tempo possibile e a rimettere preventivo di spesa nei termini previsti dal comma 4 dell'art. 163 D.Lgs. 50/2016 e s.m.i.,



COMUNE DI GREVE IN CHIANTI
Provincia di Firenze
Settore 6 – Servizi alle Infrastrutture ed alle
Opere Pubbliche

Si stima il costo complessivo dei tre descritti interventi, a seguito di una successiva e più attenta analisi, nella somma di € 23.000,00 che si cercherà di stanziare in bilancio sul cap. 1130, annualità 2018.

La somma complessiva delle spese da sostenere per tutti gli interventi sopra indicati risulta pertanto pari ad € 32.000,00 e sarà oggetto di specifica richiesta di copertura da parte della Regione Toscana.

Il Responsabile del Settore 6
Geom. *Gianfranco Ermini*



Si allega:

- Planimetria e documentazione fotografica agli interventi di messa in sicurezza erosioni;



Scala 1:2903

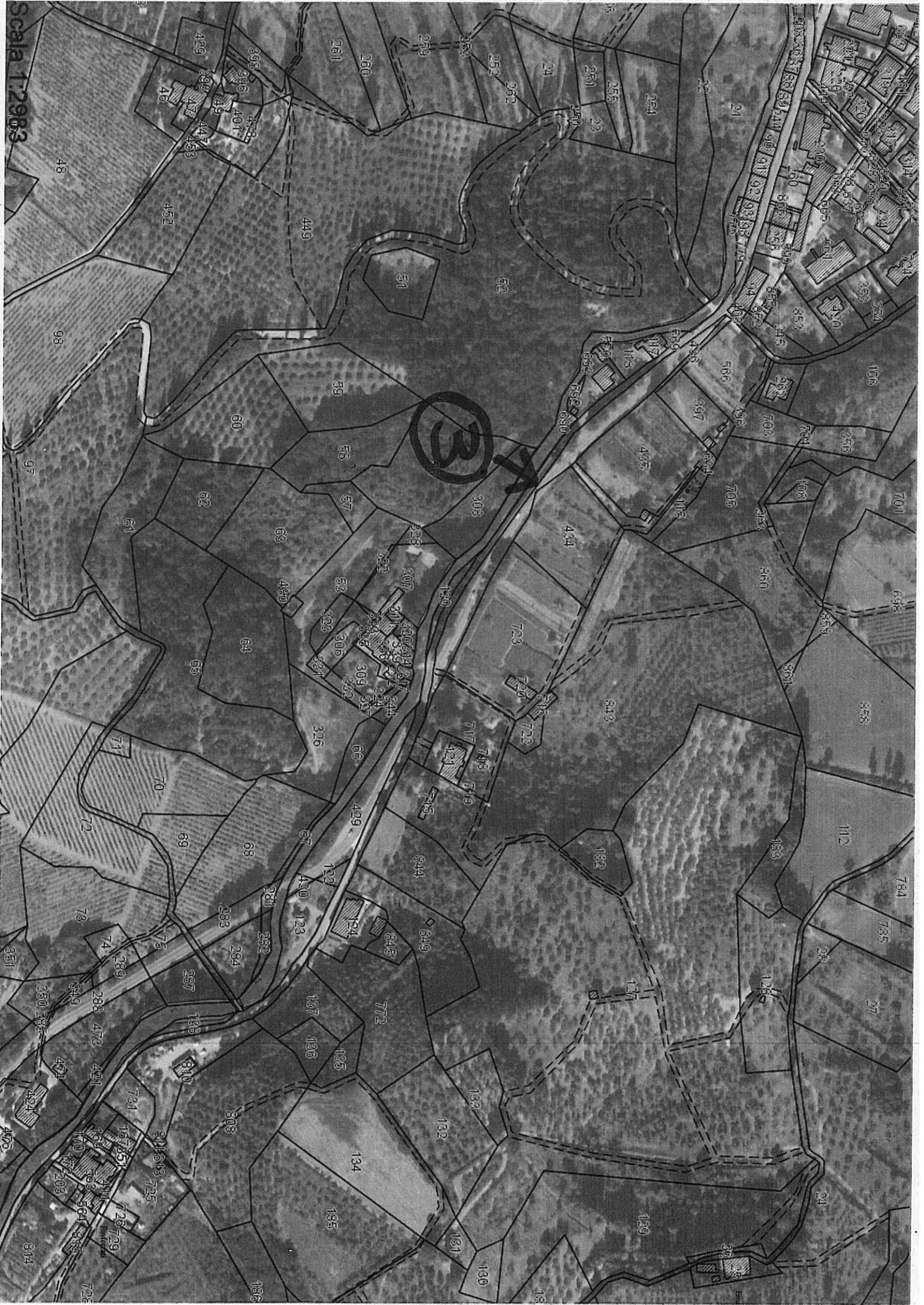





3

